

学校法人加計学園 平成21年度財務の概要

○貸借対照表

貸借対照表は企業会計と同様に、年度末時点における資産の保有状態とその保有形態を示すものです。

資産は固定資産と流動資産に大別され、土地、建物等は固定資産に計上され、現預金等は流動資産に含まれています。

(表1)

貸借対照表

平成22年3月31日

(単位 円)

資産の部				
科	目	本年度末	前年度末	増減
固定資産		62,365,115,548	63,540,104,501	△ 1,174,988,953
有形固定資産		57,185,556,177	57,186,824,576	△ 1,268,399
	土地	15,603,074,322	15,339,074,322	264,000,000
	建物	28,004,518,771	27,717,113,748	287,405,023
	その他の有形固定資産	13,577,963,084	14,130,636,506	△ 552,673,422
その他の固定資産		5,179,559,371	6,353,279,925	△ 1,173,720,554
流動資産		21,979,097,109	21,277,471,809	701,625,300
現金預金		20,400,535,738	19,942,960,976	457,574,762
その他の流動資産		1,578,561,371	1,334,510,833	244,050,538
資産の部合計		84,344,212,657	84,817,576,310	△ 473,363,653
負債の部				
科	目	本年度末	前年度末	増減
固定負債		11,890,931,515	12,046,476,915	△ 155,545,400
長期借入金		10,499,288,100	10,655,653,500	△ 156,365,400
その他の固定負債		1,391,643,415	1,390,823,415	820,000
流動負債		4,645,782,405	3,842,579,579	803,202,826
短期借入金		526,858,400	528,648,400	△ 1,790,000
その他の流動負債		4,118,924,005	3,313,931,179	804,992,826
負債の部合計		16,536,713,920	15,889,056,494	647,657,426
基本金の部				
科	目	本年度末	前年度末	増減
第1号	基本金	70,566,325,207	69,141,518,140	1,424,807,067
第2号	基本金	3,939,075,200	5,135,605,200	△ 1,196,530,000
第4号	基本金	1,350,000,000	1,330,000,000	20,000,000
基本金の部合計		75,855,400,407	75,607,123,340	248,277,067
消費収支差額の部				
科	目	本年度末	前年度末	増減
翌年度繰越消費支出超過額		△ 8,047,901,670	△ 6,678,603,524	△ 1,369,298,146
消費収支差額の部合計		△ 8,047,901,670	△ 6,678,603,524	△ 1,369,298,146
科	目	本年度末	前年度末	増減
負債の部、基本金の部及び消費収支差額の部合計		84,344,212,657	84,817,576,310	△ 473,363,653

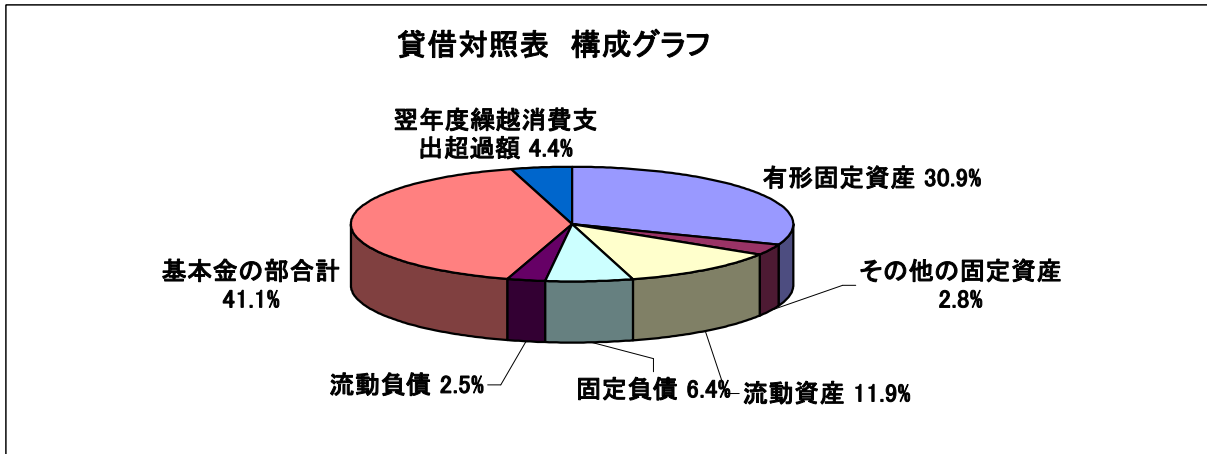

貸借対照表の概要

- ① 資産の部
平成20年度、平成21年度の増減については(表1)の通りです。有形固定資産では、教育研究用機器備品の除却および建物等の減価償却により、固定資産は約11億円の減少となっています。流動資産については、約7億円の増加となりました。
- ② 負債の部
負債では、主に校舎新築等に伴う未払金計上等に伴い、全体で約6億円の増加となっています。
- ③ 基本金の部
土地建物等固定資産の増加により、約2億4千万円の増加となっています。
- ④ 消費収支差額の部
平成21年度末では、昨年度と比較して消費支出超過額は約13億円増加し、消費支出超過の累計額で約80億円となっています。

参考

財 産 目 録

平成22年3月31日

I 資産総額	84,344,212,657円
内 基本財産	62,129,021,578円
運用財産	22,215,191,079円
収益事業用財産	0円
II 負債総額	16,536,713,920円
III 正味財産	67,807,498,737円

区 分	金 額
資産額	
1 基本財産	62,129,021,578円
土地	1,284,348.76㎡ 15,603,074,322円
建物	227,409.30㎡ 28,004,518,771円
図書	576,512冊 6,469,778,406円
教具・校具・備品	44,904点 4,985,047,176円
その他	7,066,602,903円
2 運用財産	22,215,191,079円
預金現金	20,400,535,738円
その他	1,814,655,341円
3 収益事業用財産	0円
資 産 総 額	84,344,212,657円
負債額	
1 固定負債	11,890,931,515円
長期借入金	10,499,288,100円
その他	1,391,643,415円
2 流動負債	4,645,782,405円
短期借入金	526,858,400円
その他	4,118,924,005円
負 債 総 額	16,536,713,920円
正味財産（資産総額－負債総額）	67,807,498,737円

○資金収支計算書

資金収支計算書とは、当該会計年度における支払資金(現金及びいつでも引き出すことができる預貯金をいう。以下同じ。)の収入及び支出の顛末を明らかにするため、資金収支計算を行なうものです。

(表2)

資金収支計算書

平成21年 4月 1日から
平成22年 3月31日まで

(単位 円)

収入の部			
科 目	予 算	決 算	差 異
学生生徒等納付金収入	14,350,104,000	14,278,414,904	71,689,096
手数料収入	248,657,000	252,723,785	△ 4,066,785
寄付金収入	199,392,000	127,736,609	71,655,391
補助金収入	2,608,178,000	2,525,635,789	82,542,211
国庫補助金収入	2,111,204,000	2,067,495,752	43,708,248
地方公共団体補助金収入	496,974,000	458,140,037	38,833,963
資産運用収入	241,522,000	202,658,718	38,863,282
資産売却収入	0	400,000,000	△ 400,000,000
事業収入	76,738,000	98,548,400	△ 21,810,400
雑収入	280,010,000	487,912,288	△ 207,902,288
借入金等収入	802,000,000	803,080,000	△ 1,080,000
前受金収入	2,355,325,000	2,587,225,649	△ 231,900,649
その他の収入	2,360,350,000	2,046,044,767	314,305,233
資金収入調整勘定	△ 2,670,982,000	△ 2,833,634,875	162,652,875
前年度繰越支払資金	19,942,961,000	19,942,960,976	
収入の部合計	40,794,255,000	40,919,307,010	△ 125,052,010
支出の部			
科 目	予 算	決 算	差 異
人件費支出	11,360,906,000	11,535,867,228	△ 174,961,228
教育研究経費支出	4,126,319,000	3,717,378,944	408,940,056
管理経費支出	1,283,499,000	1,157,101,912	126,397,088
借入金等利息支出	187,891,000	188,041,251	△ 150,251
借入金等返済支出	963,398,000	962,955,400	442,600
施設関係支出	2,073,810,000	1,767,947,500	305,862,500
設備関係支出	825,660,000	719,297,364	106,362,636
資産運用支出	107,400,000	470,172,802	△ 362,772,802
その他の支出	1,000,325,000	1,074,357,140	△ 74,032,140
[予備費]			0
資金支出調整勘定	△ 967,469,000	△ 1,074,348,269	106,879,269
次年度繰越支払資金	19,832,516,000	20,400,535,738	△ 568,019,738
支出の部合計	40,794,255,000	40,919,307,010	△ 125,052,010

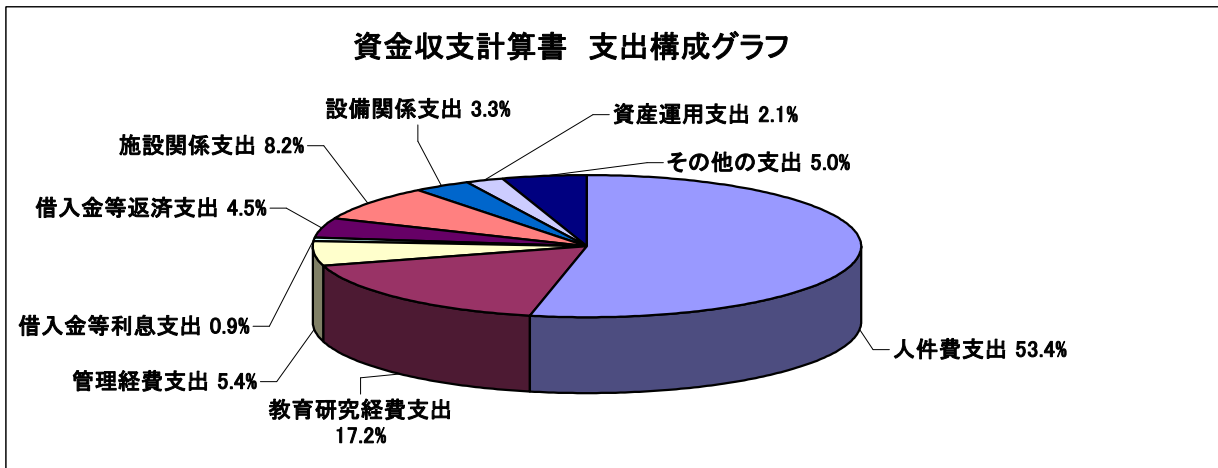
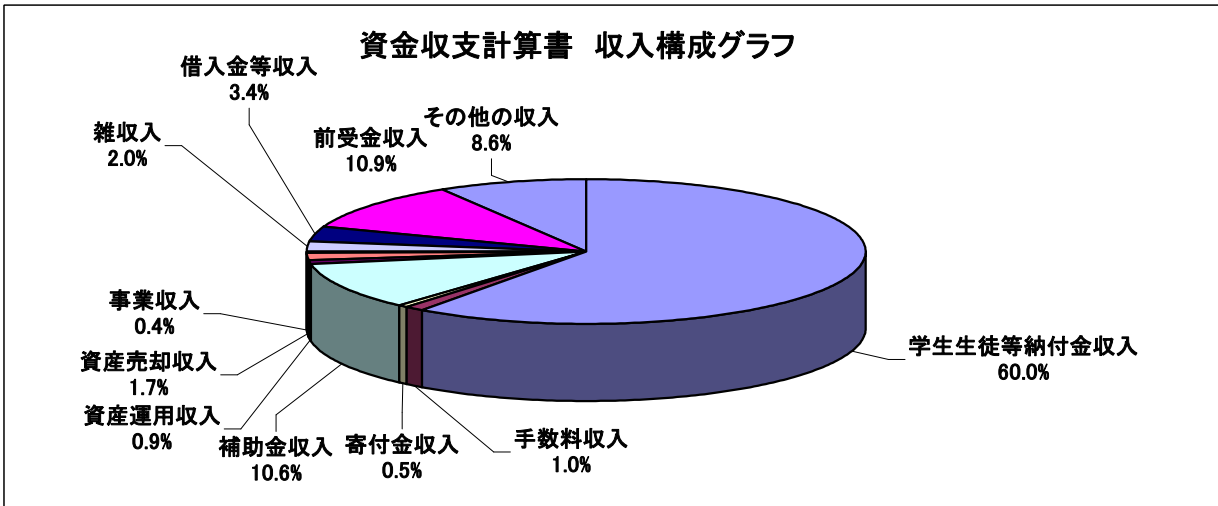

資金収支計算書の概要

・平成21年度の資金収支計算書については(表2)の通りですが、予算との対比については、収入の部から、学生生徒等納付金収入で約7千万円、補助金収入で約8千万円、資産運用収入で約3千万円の減収となりましたが、資産売却収入で約4億円の増収となっています。

支出の部では、教育研究経費支出で約4億円、管理経費支出で約1億2千万円、施設関係支出で約3億円、設備関係支出で約1億円と支出削減をし、昨年度同様、経営の健全化に努めました。

・収入構成グラフについては、学生生徒等納付金収入が約60%、補助金収入が約11%と収入全体の7割を占めています。また、支出構成グラフでは、人件費支出が約53%、次いで教育研究経費支出が約17%を占めています。

○消費収支計算書

消費収支計算書とは当該会計年度の消費収入及び消費支出の内容及び均衡の状態を明らかにするため、消費収支計算を行なうものです。

消費収入は、当該会計年度の帰属収入(学校法人の負債とならない収入をいう。以下同じ。)を計算し、当該帰属収入の額から当該会計年度において規定により基本金に組み入れる額を控除して計算したものです。

(表3)

消費収支計算書

平成21年 4月 1日から
平成22年 3月31日まで

(単位 円)

収入の部				
科	目	予 算	決 算	差 異
	学生生徒等納付金	14,350,104,000	14,278,414,904	71,689,096
	手数料	248,657,000	252,723,785	△ 4,066,785
	寄付金	227,522,000	153,694,144	73,827,856
	補助金	2,608,178,000	2,525,635,789	82,542,211
	国庫補助金	2,111,204,000	2,067,495,752	43,708,248
	地方公共団体補助金	496,974,000	458,140,037	38,833,963
	資産運用収入	241,522,000	202,658,718	38,863,282
	事業収入	81,800,000	84,736,880	△ 2,936,880
	雑収入	280,010,000	487,912,288	△ 207,902,288
	帰属収入合計	18,037,793,000	17,985,776,508	52,016,492
	基本金組入額合計	△ 184,881,000	△ 248,277,067	63,396,067
	消費収入の部合計	17,852,912,000	17,737,499,441	115,412,559
支出の部				
科	目	予 算	決 算	差 異
	人件費	11,360,906,000	11,535,867,228	△ 174,961,228
	教育研究経費	6,044,270,000	5,683,893,775	360,376,225
	管理経費	1,746,283,000	1,657,174,174	89,108,826
	借入金等利息	187,891,000	188,041,251	△ 150,251
	資産処分差額	0	34,700,925	△ 34,700,925
	徴収不能引当金繰入額	0	7,120,234	△ 7,120,234
	消費支出の部合計	19,339,350,000	19,106,797,587	232,552,413
	当年度消費支出超過額	1,486,438,000	1,369,298,146	117,139,854
	前年度繰越消費支出超過額	6,678,604,000	6,678,603,524	476
	翌年度繰越消費支出超過額	8,165,042,000	8,047,901,670	117,140,330

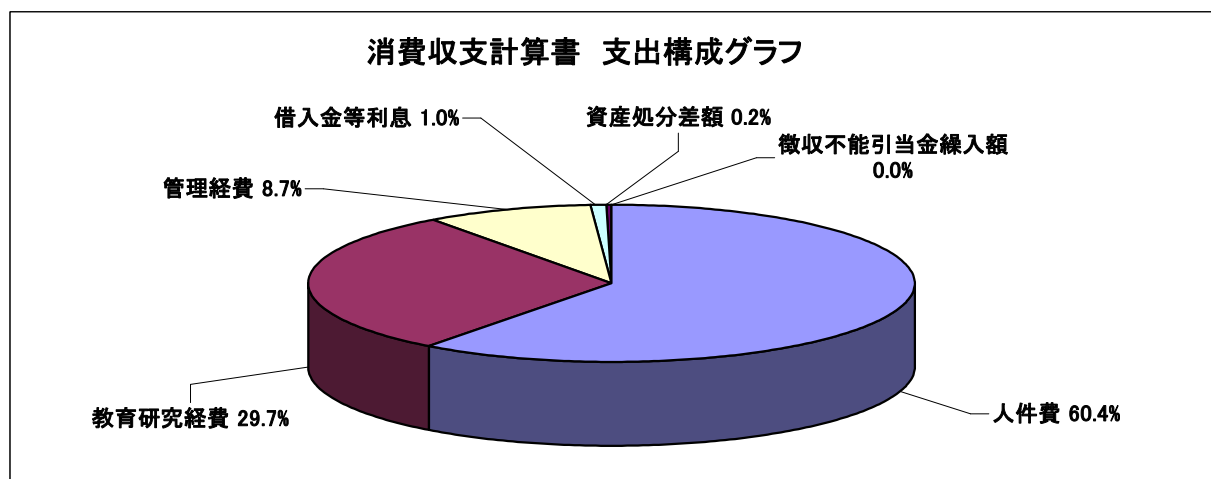
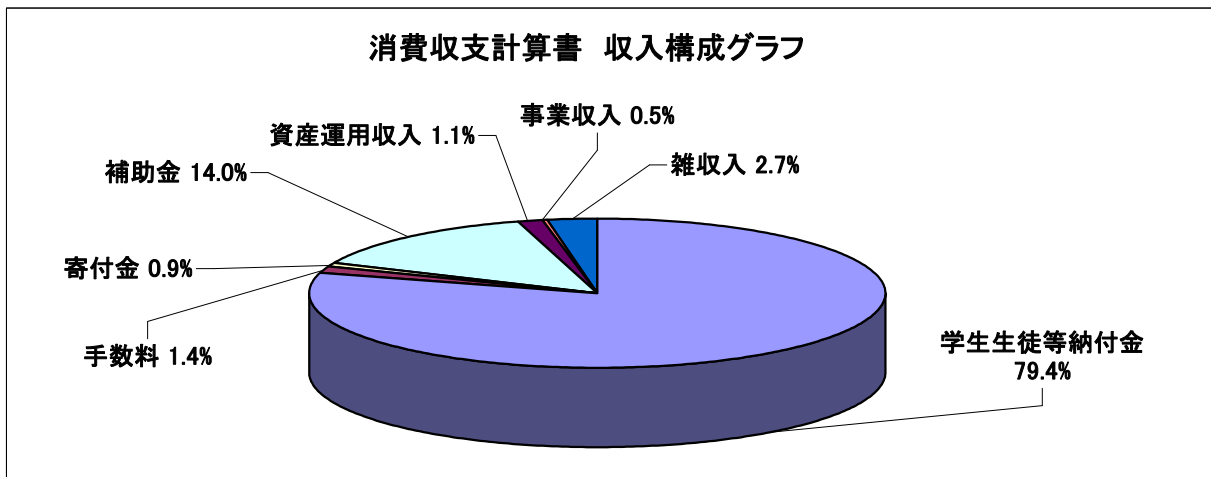

消費収支計算書の概要

・平成21年度の消費収支計算書については(表3)の通りですが、前述の資金収支計算書に計上されていないものでは、収入の部で寄付金に現物寄付金として約2千5百万円計上されています。支出の部では、教育研究経費と管理経費で約24億円の減価償却費が計上されています。

予算と決算額の対比については、帰属収入合計で差異が約5千万円の増となっていますが、基本金組入額が予算より約6千万円増加したため、消費収入の部合計では約1億1千万円の減となっています。

消費支出の部では予算と決算額で約2億3千万円の減となっています。収入の減少に対応して支出を圧縮し、経営の健全化に努めました。

・収入構成グラフについては、学生生徒等納付金の占める割合が約80%と高く、次いで補助金約14%の順となっています。また支出の構成グラフでは人件費の約60%、次いで教育研究経費約30%の順で、教育内容、環境の充実に学園が力を入れていることが数値上でも表わされています。